هفته نامهء
اتحاد اسلامی
بیانگر آرمان اتحاد اسلامی افغانستان

شمارهء مسلسل (۳۰٦)سال دهم ـ شمارهء یازدهم ـ دو شنبه (۲۲)سنبله ۱۳۷۲ هـ ش (۱۳)سپتمبر ۱۹۹۳ میلادی (۲۷)ربیع الاول ۱٤۱٤ هـ ق

PROPERTY OF ACKU

د ننگرهار جهادی شورا د یوی اعلامیی په ترځ کی د شمالی خان د وژنی مسئولیت په غاړه واخیست

(۸)مخ

محترم مولوی محمد نبی محمدی د اتحاد اسلامی د جریدی سره په مرکه کی:

● د افغانستان اساسی قانون به یواځی او یواځی د حنفی فقه په رڼا کی تدوین او ترتیب کیږی .

● د تاجك مهاجرینو هجرت د خدای جل جلاله لپاره هجرت او جهادیی فی سبیل الله جهاد دی .

(٤) مخ

روسیه محصلین افغانی را از کشورخود اخراج میکند

قرار اطلاعات موثق دولت روسیه تصمیم گرفته است تا محصلین افغانی را که در دوران رژیم سابق به این کشور غرض تحصیل فرستاده شده بودند اخراج کند اکثر این محصلین عضو حزب کمونیست بوده و در پوهنتون های حربی روسیه به تحصیل مشغول بودند .

بعد از سقوط رژیم نجیب سلسلهء سفر های این محصلین به کابل که منبع مهم عایداتی آنان بود قطع شد و عده یی از این محصلین برای امرار معاش به کار های شخصی در داخل روسیه روی آوردند.

قرار راپور تمام محصلین افغانی اکنون از لیلیه های شان اخراج گردیده و مقامات روسیه از تمدید ویزهء اقامت آنان در روسیه خو...

ص(۸)

دیاسرعرفات او یهودانو ترمنځ د بی شرمانه پریکړی په اړه د افغانستان د اسلامی اتحاد مجاهد امیر پوهاند سیاف د یوه مطبوعاتی بیان په ترځ کی :

د یاسرعرفات او یهودو ترمنځ د رسمیت پیژندنی بی شرمانه پریکره چی د فلسطین د خرڅیدو او په تاریخ او عقیدی د لوبو مانا لری زمونږ لخوا مردوده او د منلو وړنده .

۱۹۹۳ م دسپتمبر په ۱۰ چی کومه فیصله د یاسرعرفات او یهودیانو ترمنځ سرته رسیدلی او یوبل یی په رسمیت پیژندلی دی د سیاست ، تاریخ ،حق عدالت او عرف له مخی مردوده او د شرم نه ډکه فیصله ده .

د فلسطین قضیه د اسلامی امت او زمونږ د تاریخ او عقیدی قضیه ده یاسرعرفات کله هم دا حق نلری چی زمونږ په تاریخ او عقیده باندی لوبی او سودا بازی وکړی .

فلسطین دیو ملیارد مسلمانانو خاوره ده چیرته چی د هغوی لومړنی قبله موقعیت لری نو باید مسلمانانو ته تسلیم او د مسلمانانو له خوا آزاده شی او اسلامی نظام په کی قایم شی .

یاسرعرفات د اسلامی امت په نمایندگی فیصلی نشی کولای مونږ دا فیصله نه منو او دا فیصله د فلسطین خرڅیده گڼو.

قرار است امروز قرار داد صلح بین اسرائیل و فلسطین به امضا برسد .

بدنبال مذاکرات مخفیانه بین بعضی از مقامات سازمان آزادیبخش فلسطین و اسرائیلی ها در ناروی و فرانسه قراراست امروز قرار داد صلح بین طرفین در واشنگتن به امضا برسد یاسرعرفات در تلاش است تا تعداد زیادی از اعضای کمیته مرکزی سازمان آزادیبخش فلسطین را باخود به واشنگتن ببرد تا در مراسم امضای قرار داد شرکت کنند اما اختلاف میان اعضای کمیته مرکزی سازمان این کار را دشوار ساخته است فاروق قدومی و محمود درویش

(۸) مخ

استاد ربانی رئیس جمهور افغانستان درجلسه مجمع عمومی سازمان ملل متحد شرکت خواهد کرد.

هدایت الله (امین ارسلا) وزیر خارجه غرض زمینه سازی برای جلب کمك به باز سازی افغانستان عازم انگلستان گردید.

ص (۸)

بسم الله الرحمن الرحیم

سرمقاله

په کابل کی د وروستیو غمونکو پیښو تر شا د چا لاس دی؟

دا خبره چی سوله او امنیت د یوه هیواد د ارضی تمامیت ، استقلال ، بیا ودانولو ، پر مختگ اوښیرازه کیدلو لپاره بنسټیز او ټاکونکی ارزښت لری ، هغه لوی واقعیت دی چی تقریبا د ټولنی ټول افراد یی منی . زموږ هیواد له څوارلسو کلونو جنگونو نه وروسته اوس له هر وخت نه زیات سولی اوامنیت ته ضرورت لری ، څو د هغه په سیوری کی ویجاړ او وران هیواد یو ځل بیا د ژوند ژواك تماتوبی او د هستوگنی جوگه شی . د هیواد ټولو جنگونو دا ښودلی چی، جنگ د هیچا او هیڅ لوری په گټه نه ده ، هو ! ضرور د هغو کسانو گټه په کی شته چی د خپلو بادارانو په اشاره د مجاهدینو په منځ کی درزآچوی او یا د اسلامی افغانستان د بی اعتباره کولو لپاره شیطانی هلی ځلی کوی .. او پرته له دی چی نوی جنگونه ، نوی ستونځی او پیچلی مسایل رامنځ ته کړی او هیواد د بیا ودانولو پر مخ خنډ شی نور هیڅ گټه نه لری .

هغه قوتونه چی دحالاتو نزاکت په نظر کی نه نیسی او په وړو مسایلو وسلوته لاس کوی او یا هم قصدا د حالاتو د گډو ډولو لپاره دا کار کوی ، که په خپل دغه کار سره خپلوهیوادوالو ته زیان رسوی ځان اوهیواد ته هم نه جبیره کیدونکی تاوانونه آړوی ، دوی باید دا واقعیت وپیژنی چی راتلونکی اوضاع به ددوی په گټه نه وی او د مجاهد قیادتونو وحدت به ددوی د خیانت موټی خلاصه کړی او د ملت له قهر او غضبه په هیڅ شان خلاصی ونه مومی .

په کابل کی دوروستی غمونکی پیښو تر شا هم د ځینو هغو غیر مسئوولو عناصرو لاس کار کوی چی نه غواړی د جهادی قیادتونو ترمنځ وحدت رامنځ ته شی او یو مرکزی څواکمن حکومت په جوړیدو سره ددوی گټی په خطر کی ولویږی .

هو ! زموږ هیوادوال ټول خبر دی چی په دی وروستیو کی د ځینو غیر مسئوولو کسانو له پلوه په پغمان کی د اتحاد اسلامی جهادی مرکزونه او کلی د درنووسلو تر ډزو لاندی ونیول شول ، متقابلی ډزی هم وشوی او په نتیجه کی ډیر کسان ووژل شو ... دراغلو رپوټونو له مخی ددی جنگ لامل بل څه نشی کیدلای پرته له دی چی: د اتحاد اسلامی افغانستان او حزب وحدت افغانستان ترمنځ له ډیرو مودو راپه دی خوا ځینی نزاکتونه روان و چی ددی دواړو څواکونو ترمنځ سختی جگړی هم وشوی - او ددواړو لوریو ډیر کسان ووژل شول خو دځینو مصلحو رجالو په منځگړیتوب په دی اواخرو کی د

ص(۷)

از مبارزه علیه اسرائیل تا سازش و توافق

بالآخره بعداز چندین دهه مبارزه، خونبار ، شهادت و آواره گی های ملت مسلمان فلسطین سرانجام یاسر عرفات رئیس سازمان آزادیبخش فلسطین طی امضاء یاد داشتی ، دولت غاصب و صهیونست اسرائیل را به رسمیت شناخته و موجودیت و مالکیت آنرا به قسمت اعظم خاک فلسطین صحه گذاشت و قرار است به اساس این توافق ، موافقت نامه، بین فلسطینی ها و اسرائیل در روز دوشنبه آینده مطابق ۱۳ سپتمبر در واشنگتن تحت اشراف آندره کوزیروف وزیر خارجه، روسیه و وزیران خارجه، ناروی و مصر به امضاء رسد .

آنچه که سازمان آزادیبخش فلسطین در مقابل این توافق و سازش بدست آورده همانا اینست که من بعد اسرائیل سازمان آزادیبخش فلسطین را نماینده، خلق فلسطین دانسته و در رابطه به روند مذاکرات به اصطلاح شرق میانه آنرا معتبر می داند . اما در مقابل آنچه که سازمان آزادی بخش فلسطین از دست داده عبارت ازبه رسمیت شناختن دولت اشغالگر اسرائیل ، واگذاری قسمت اعظم خاک فلسطین به اسرائیل و توقف مبارزات و تلاش ها برعلیه صهیونیست ها است .

سازمان آزادیبخش فلسطین به اساس این توافق نامه مبارزات و تلاش های پیگیر خودرا کاملا منتفی ساخته و از آن به عنوان تروریزم و اعمال خشونت بار تعبیر نموده است و وعده داده است که دیگر به همچو اعمال اقدام نخواهند کرد چنانچه در قسمتی از نامه، یاسر عرفات که به اسحاق رابین صدر اعظم اسرائیل فرستاده چنین آمده است که سازمان آزادیبخش فلسطین توسل به تروریزم و سائراعمال خشونت بار را محکوم می سازد و مسئولیت تمام جناح ها را در این سازمان برای قبول شرایط فوق به عهده میگیرد و مانع تخطی ازین اصول میگردد.

بدین ترتیب یاسرعرفات تعهد سپرده است که نگذارد تا ملت مسلمان فلسطین به مبارزات و فعالیت های شان علیه اسرائیل ادامه دهند .

طوریکه همه میدانیم در سال ۱۹۸۷ در ساحل غربی رود اردن فلسطینی ها برعلیه اسرائیل قیامی را به راه انداختند که بنام انتفاضه معروف است اسرائیل با تمام نیرو وامکانات خویش کوشید که این قیام ها را سرکوب نماید و مانع فعالیت ها و مبارزات آن ها گردد اما هرگز موفق به این هدف نگردید اما کنون با امضاء این توافق نامه میخواهد انتفاضه راتوسط سازمان آزادیبخش فلسطین سرکوب نماید و یاسر عرفات نیز به اساس نامه، که به اسحاق رابین فرستاده این امر را متقبل شده است .

توافق و سازش یاسر عرفات با اسرائیل خیانت بزرگی به آرمان ملت مسلمان فلسطینی است آرمانی که برای تحقق آن هزاران مسلمان فلسطینی جان خودرا از دست داده و صدها هزار مسلمان فلسطینی از خانه و کاشانه، شان جدا شده اند .

هنوز خونهای جوانان مسلمان فلسطین در روی خیابانهای فلسطین نه خشکیده و هنوز که واقعه کشته شدگان دسته جمعی فلسطینیان در کمپ های صبراو شتیلا در خاطره ها باقیست یاسر عرفات موجودیت اسرائیل را به رسمیت شناخته واز مبارزات ملت مسلمان فلسطین به عنوان توسل به تروریزم و وحشت یاد می کند مسلم است که شناسایی متقابل اسرائیل و سازمان آزادیبخش فلسطین نتیجه، سازش ها و تلاش های پیگیریست که تحت اشراف امریکا برای سرکوب کردن واز بین بردن ملت مسلمان فلسطین از سال ها قبل آغاز گردیده بود بدین اساس است که بیل کلنتن رئیس جمهور امریکا اعلام کرد توافق اسرائیل و سازمان آزادیبخش فلسطین پیشرفت عمده ایست که بارقه، صلح را در شرق میانه منعکس می سازد .

کار به اهل کار باید سپرده شود

چو استعداد نبود کار از اعجاز نکشاید
مسیحا کی تواند ساخت بینا چشم سوزن را

تخصص و مهارت در کار شرط عمده، پیشرفت کار است و اهل کار یعنی کسانی که در رشته خاص ماهر و متخصص و یا حداقل با سابقه و با تجربه اند و سپردن کار به چنین اشخاص یا به عباره، دیگر سپردن کار به اهل کار ضامن پیشرفت کار مذکور بوده در نتیجه موجد نظم و انسجام میباشد .

متاسفانه از عوامل عمده، لجام گسیختگی هاو بی نظمی ها در وزارت خانه ها و دوایر دولتی یکی هم سپردن کار ها به غیر اهل کار میباشد زیرا در پست های کلیدی و حساس اشخاصی عز تقرر حاصل نموده اند که اصلا در آن رشته تحصیل ، سابقه و تجربه نداشته و اکثرا روی ملحوظات خاص مقرر گردیده اند .

برای جلوگیری از چنین پدیده، منفی در قدم اول وجیبه، خاص مسئولین امور است تا ابتدا تا حد امکان اهل کار را تشخیص دهند و در مواصفاتی که برای تقرر اشخاص وضع می نمایند باید اهلیت، تخصص و تجربه را نیز از شرایط تقرر اشخاص معین نموده و بعد در صحنه، عمل نیز آنرا پیاده نمایند .

اگر چه در شرایط فعلی بسیار مشکل است که بتوان در تمام رشته ها اهل کار را توظیف نمود . زیرا متاسفانه در طول چهارده سال جهاد آنچه بدان توجه چندانی صورت نگرفت همانا تربیه کادر ها و پرسونل متخصص در رشته های مختلف بود اما باآنهم تعداد محدود از برادران با درك مسئولیت خویش و با در نظر داشت اهمیت موضوع در آینده تا حد امکان تلاش ورزیده بودند تا در پهلوی جهاد در کار های دیگر نیز کسب مهارت و قابلیت نمایند و الحق چنین اشخاص میتوانند از عهده، وظایف محوله بخوبی نیز بدر آیند و بناء مسئولین امور مکلف اند تا حد اعظم استفاده را از چنین اشخاص بعمل آورند اما تا جائیکه دیده شده از همین امکانات محدود نیز استفاده صورت نگرفته و به کسانی مجال کار داده شده که در طول چهارده سال رهبران تنظیم های جهادی را انحصار نموده و تعدادی از آن ها به حیث (حمالة الحطب) ها در ترویج نفاق سعی و تلاش میکردند در این راستا مسئول عمده کسانی اند که بدون تشخیص اهل کار تقرر چنین اشخاص را منظور می نمایند و کار را به غیر اهلش میسپارند درحالیکه رسول الله صلی الله علیه وسلم میفرماید:

« اذاضیعت الامانة فانتظر الساعة قال کیف اضاعتها قال اذا وسدالامر الی غیر اهله فا نتظر الساعة »

یعنی: چون امانت ضایع ساخته شد انتظار قیامت را بکش «مخاطب» گفت ضایع شدن آن چگونه است فرمود چون کار به نا اهلان سپرده شود منتظر قیامت باش.

همه میدانیم که قیامت عبارت از بهم خوردن نظام جهان و از بین رفتن آسمان و زمین و آنچه که در آن هاست میباشد واز مفهوم حدیث شریف چنین مستفاد میشود که از مقدمات و علایم بهم خوردن نظام جهان یکی هم سپردن کار به غیر اهل آنست در اینجاست که وسعت منفی بودن این پدیده کاملاً آشکار او عیان میگردد.

پس توقع ملت مجاهد ما که چهارده سال تمام بخاطر تحقق حکومت اسلامی از بذل جان و مال دریغ نگردند از مسئولین و رهبران محترم اینست که آن ها تا حد امکان اهل کار را تشخیص نموده وکار ها را بدان ها بسپارند تا از یکطرف نظم و انسجام مطلوب در امور اداری و دولتی رونما گردیده و از جانب دیگر زمینه صحنه سازی ها به دوام هر چه بیشتر بی نظمی و حادثه آفرینی به اشخاص مغرض و اجیر میسر نگردد .

باید همیشه بدین واقعیت متوجه بود که چهره های بدنام کفری و الحادی و اجیران شان در کمین نشسته و مذبوحانه تلاش می ورزند تا از هر نوع خلا و بی نظمی حد اعظم استفاده را در جهت تحذیر ذهنیت ها علیه جهاد و دعوت اسلامی ودر جهت بد نام ساختن مجاهدین بعمل بیآورند.

فلسطین و رویای آزادی

اندکی قبل از برگزاری یازدهمین دور مذاکرات میان اسرائیل و فلسطینی ها پخش یك خبر در جهان چون بمب صدا کرد اسرائیل موافقه نمود تا حکومت نیمه خود مختار فلسطینی ها را در منطقه، نوار غزه و شهرك جریکه برسمیت بشناسد . این نرمش جدید اسرائیل رهبران جهان عرب را غافلگیر ساخت .

اندکی بعد افشا شد که این موافقت اسرائیل ثمره، دیدارهای پیهم بین بعضی از رهبران P.L.O. با اسرائیلی ها در کشور ناروی و فرانسه بوده است. افشای این دیدار ها و تماس های پنهانی با اسرائیل چنان ذهنیت ها را در جهان عرب، بخصوص در میان فلسطینی ها بخود مشغول نمود که خبر نرمش اسرائیل و تاسیس کشور جدید فلسطین را تحت الشعاع قرار داد و یاسرعرفات را به تلاشی سخت واداشت تا بکوشد ذهنیت فلسطینی ها را از سازش خود با اسرائیل بسوی رویای یك کشور مستقل و آزاد معطوف سازد .

فلسطینی ها در دوران طولانی مبارزه، خویش نا ملایمات بسیار را دیده و راههای بسیاری را آزموده اند . در قتل عام های بسیار خون شان بر زمین ریخته است، از یکشنبه سیاه در اردن گرفته تا قتل عام صبرا وشتیلا .... نه تنها دشمنان اسرائیلی دست بخون آنان آلوده اند بلکه برادران عرب آنان نیز از این عمل ابا نداشته اند، بخصوص زمانیکه رژیم های حاکم بر جهان عرب، بر سر دو راهی انتخاب بین مصلحت ملی خود یا منافع ملت فلسطین قرار گرفته اند، در ترجیح منافع ملی خود بر منافع فلسطینی ها تردیدی بخود راه نداده اند .

فلسطینی ها همیشه خود را قربانی اقتدار سران عرب گمان کرده اند و به همین علت پر خاشگری وخشونت در میان آنان گرمی بازار داشته است این خشونت نه تنها در برابر اسرائیل به نمایش گذاشته شد ، بلکه هرگاه فرصتی دست داده ، درکشمش های ذات البینی میان اعراب نیز از پرخاشگر ترین ها به حمایت برخاسته اند حمایت فلسطینی ها درحمله، صدام حسین به کویت نشانه ئی از مایوسی کامل از سران مصلحت جوی جهان عرب در میان فلسطینی ها تلقی گردید در حالیکه خانواده، (آل صباح) یعنی حکام امروز کویت حق بزرگی بر گردن فلسطینی ها داشته اند.

درین رابطه یکی از رهبران سازمان آزادیبخش فلسطین (ابوایاد) در کتابی که به روایت از وی در باره، انقلاب فلسطین بنام (فلسطینی آواره) نوشته شده است بصراحت می گوید که خانواده، (آل صباح) حق بزرگی بر گردن ملت فلسطین دارد زیرا آنها اجازه دادند که سازمان آزادیبخش فلسطین در کشور آنان تاسیس گردد و و از حمایت سیاسی و مالی آنان برخوردار باشد .

جنگ خلیج و شکست عراق ضربه، بسیار محکمی بود که بر رویای بوجود آمدن یك کشور مستقل فلسطینی از راه اعمال فشار نظامی براسرائیل وارد آمد .

امریکا درین جنگ نه تنها صدام حسین را شکست داد بلکه ضربه،

ص(۷)

خوست په دریو کالو کی

د خوست دروانو چارو او شورا د هڅو په باب یو انتقادی رپوټ

زه د تنهایی په فکر کی وم ، ماوی چی دا پیچومی او لوړی ، ټیټی به ځنګه یو په بل پسی شاته پریږدم ، دا اوږد سفر راته ډیر ستومانه کوونکی او له ستونزو ډك ښکاریده خو چی په ګلام خان ورواوښتم بیا می یواځی توب نه دی احساس کړی ، د انقلاب شهیدانو می فکر وتخناوه .

.... مه سترګی پټوه ، شا او خوا و ګوره ، دا زما او ستا د ارمان تجاران ، دا زما او ستا او ددی اتل ملت د ویاړ پلوروونکی ، که هیڅ نه کوی که هیڅ وس نلری لعنت خو پری وایه....

لیدل می چی د ګلام خان سرحدی سیمه ټوله د روسی ټانکونو ، روسی الوتکو ، روسی ډول ، ډول مهماتو له پوچکو او ... چی ټول یی ددی شهید پالونکی ملت داتلولیو ویاړ ؤ یو په بل پراته ؤ غبتی ، غبتی تلی ورته ایښودل شوی وی ، پکی تلل کیدی او غتو ګاډوته وراچول کیدی ، دا ډیره دردوونکی صحنه وه ، هر با درده انسان یی ځورا وه ، زه یی هم ډیر وځوروولم خو د تك ... تك .... ویلو او سرخوړولو پرته می وس نه ؤ د خوست ګاډی دتګ په حال کی ؤ ورودختلم تر ډیره می همدا پوښتنی زړه کی تکرارولی چی :

مجاهدین ولی ددی وسپنو دراوړلو مخه نه نیسی ؟ ..... دا خلك ولی دومره غداری کوی ؟! ... خو د «مربیك» («مربیك» د خوست بوولسی شاعرؤ چی د کمونیستانو پر ضد به یی اشعار ویل او تر ګلام خان راوړاندی کلیو کی یو واده کی کمونیستانو شهید کړ)

د شعر زمزمی می د خیال پړی وشکول ، تر ډیره د هغه د کمونیستانو پر ضد ټوکو ، ولسی انقلابی اشعارو او یادونو راسره ملګرتیاو کړه خو چی تر بړی (بړی خوست پوری اړوند یوه سیمه ده چی د حقانی صاحب یو زغرال غونډ پکی پروت ؤ او د نجیب [illegible] ته سخت فشار لاندی نیولی ؤ) راورسیدو د قافلی نورسا لاران یی راسره ملګری شول د هغوی یادونه اوویاړونه دومره لوړ ؤ چی دی یی تر شعاع لاندی ونیوه او زه یی هم له ځان سره کړم ، دهغه یو تن ټپی مجاهد چی پوپښنه تری بمب وړی وه یادونو می زغونی راجګ کړل :

« ..... تاسو ټول ما پسی ولی منډی راوهی .... پوسته درنه پاتی نشی ..... ما پریږدی ... پر پوستی ورو خیجی ....»

دا احساس د قدروړ دی ، دا احساس تر شا زیات څه لری یو لوی ارمان ، او لوی هدف خواوس ګوره چی په ارمانونو لوبی کیږی ، او ویاړونه پلورل کیږی زه چی د خوست تر آزادی وروسته دا دریم ځل دی دی ښارته پښه ږدم ډیر توپیرونه او بدلونونه می ترسترګو شول ، که څه هم چی له میرانشاه تر خوسته لاری کی څه خاص بدلون نه دی راغلی حتی چی که ووایم دا لار له پخوا زیاته خرابه شوی زیاتی به می نه وی کړی ، ټوله لار کنډو کپر ده او ځوك ښکاری هم نه چی جوړولو ته یی اقدام وکړی ځینو ځایونو کی ماشومان د سرك پر جوړولو بوخت دی خو ځوك نشته چی په ګډه توګه یی دی کارته وهڅوی او تشویق یی کړی یواځی ځنی ډریوران یوه نیمه روپی وراچوی او بس، یو غټ کار چی دخوست میرانشاه پر لار شوی هغه د شمل پله جوړول دی چی کومی امریکا یی موسسی سرته رسولی او خلکو ته یی زیات سهولت پیدا کړی.

خوست چی تقریبا دری کاله کیږی آزاد دی د ټولو جهادی ګوندونو په مرسته او ګډون چی مشری یی د خوست والی عبدالقیوم خان کوی اداره کیږی خو د مجاهدینو د یو والی اتفاق او د سیمی د آرامی سره سره دوی په دی نه دی توانیدلی چی زیات کار وکړی سړی چی په زوره توګه د خوست چاروته فکر کوی داسی ښکاری چی دوی په هیڅ برخه کی فنی روزل شوی او با استعداد پرسونل نلری یا دا چی خلك ورسره همکاری ته چمتونه دی یا د اداری په راس کی واقع خلك ددی توان نلری چی روزل شوی خلك په ځان راټول کړی ځکه دی چی هیڅ روزل شوی پرسونل او با استعداده خلك د خوست په حکومتی چوکاټ کی ترنظر نه راځی له همدی وجی زیاتره چاری هم نیمګړی دی تقریبا یو کال شو چی دوی تخصیص اخلی خونه دی توانیدلی چی کومه مجله یا اخبار ولری یا په ښار کی د نظم لپاره څه خاص اقدام وکړی فرضا په ښار کی ترافیك نشته بله کومه خاصه ډلګی نشته چی د نظم څارنه وکړی امنیتی کسان په هر لباس کی

تر نظر راځی یو یونیفورم نلری دولتی دوایر نه دی فعال شوی ، خوست رادیو ، او تلویزیون چی دواړه فعال ولاته دی فعال شوی ، اعمار مجدد کارونو ته زمینه سازی نشته ، او چی کومی موسسی هم کار کوی ، هغوی د سختو امنیتی ستونزو سره مخ دی ، د ماین پاکولو موسسی چی د خوست او ګردیز شا او خوا یی کار کاوه اوس خپلی د فتری په دی خاطر تړلی او کارونه یی په دی سیمه کی په ټپه ولاړ دی چی څو اونی وړاندی د دوی یو ګاډی سره د ډریور چاتښتولی او تراوسه یی پته نه ده لګیدلی ، تر ټولو دردوونکی داده چی شورا کی

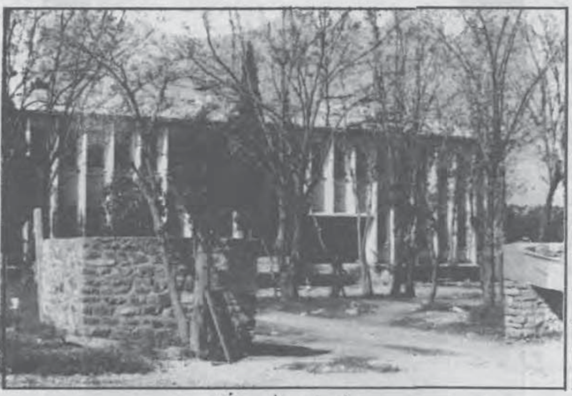

د خوست د ښار یوه څنډه

ددی توان نه ښکاری چی د خوست ښار څخه بهر دی پر چا حکومت وکړی او یا ځوك دی ددوی خیال وساتی .

که څه هم چی دخوست ښار په مینځ کی شورا څه کارونه هم کړی بیلګی په توګه اوس یی د ښار څخه وتلی ځلور ولارو کی پاټکونه اچولی او هیڅ په وسلی سمبال سړی ښارته دوسلی سره راننوتونه نه پریږدی د ښار په مینځ کی ځنی هغه ځایونه چی مجاهدینو په زور پری اړولی وه شورا په خپل واك کی اخیستی ځنی دولتی محکمو کی چی خلکو په خپل سر کورونه جوړ کړی و هغه شورا ړنګ کړل ، هیڅ چاته اجازه نه ورکوی چی غیر اخلاقی کسټونه یانشه یی مواد خرڅ کړی یا یی وڅکوی خو ددی ټولو سره سره په خوست کی دومره نیمګړتیا وی شته چی کوم څه یی کړی هم دی هغه هیڅ ښکاری دلته چی کوم ګاډی چلیږی زیاتره دغلا ګاډی دی او ځوك نشته چی ټپوس تری وکړی او یا یی ددی کار مخه ونیسی محمد جبار چی ځان دلوګر ولایت د بره کی ولسوالی اوسیدونکی معرفی کوی او اوس د خوست ، ګردیز په لار یوه سوزوکی چلوی وایی : « دلته د دو دریو ګاډوپرته نوره زیاتره هغه ګاډی دی

چی له پاکستان څخه راتښتول شوی او کاغذونه نلری ، پرون یو ۱۹۹۳ ماډل سوزکی چی اصلی بیه یی ۱۵۰۰۰۰ کلداری دی دلته په ۷۰۰۰۰ کلداری یوه نفر خرڅوله دا دی لپاره چی کاغذونه یی نه درلودل خو سره ددی یی هم چا اخیستو ته زړه ښه نکړ ...» دا د ګیو ړی انتها ښیی د افغانستان په همدی حالت کی زیاتره سیمو کی چی دخوست په ښه شوراګانی هم نشته دغلا د ګاډو مخه نیول کیږی او ځوك نشی کولی دغلا ګاډی په هغه لاروچلوی خو خوست کی چی یوه قوی او متحده شورا هم شته ددی کار مخه نه نیول کیږی دخوست حالت چی سړی ګوری داسی ورته ښکاری چی اصلاً دلته داسی ځوك نشته چی د حالاتو د ښه کیدو په لور حرکت وکړی ، که ځوك ددی دعوا وکړی چی دا اوسنی امنیت او آرامی ددی شورا د هڅو نتیجه ده دا چندان د منلو وړهم نه ده ځکه په پکتیا کی چی کوم قبیلوی روابط ژوندی دی ددی باعث شوی چی هر سړی خپل موقعیت و پیژنی ، حتی که ډیر قوی او با قدرته سړی هم وی نشی کولی یوه بی وزلی ته لاس ور واچوی .

خوست ځنی ډیری اساسی او دتامل وړ نیمګړتیاوی لری دلته افغانی څه ارزست نلری او د راکړی ورکړی ټولی چاری د کلدار و په حساب کیږی چی دا د فکر وړ څه چی د شرم خبره هم ده اصلا که افغانی په هرحالت وی باید د پاکستان پولی په را اوښتو سره چلند ولری خو په دی برخه کی د خوست شورا هیڅ اقدام نه کوی او ډیر بی تفاوته ده په داسی حال کی چی که دی کارته یی اقدام وکړ یا په دی اړه یی کوم ګام پورته کړی ښایی هیڅ یو فرد را پیدا نشی چی ورته ووایی موږ دا کارنه کوو یو تن ماشوم چی د ګاډو په اړه کی انګور خرڅول او ځان یی محمد صدیق د خوست اوسیدونکی معرفی کاوه ما ته ځان مخاطب کړ :

«.... ماشومه ! زه خو کلداری نه لرم افغانی درکوم ...»

خو هغه نه اخیستلی ما ورته وویل : « ولی افغانی نه اخلی ..... موږ افغانان یواو دا هم افغانستان دی

هغه په ډیر عجز وویل: زه پوهیږم چی باید په افغانی مواد و پلورو او واخلو خو ددی ځای مسئولین په دی برخه کی څه ګام نه پورته کوی کنه زه افغان یم او دا ځان ته شرم بولم چی افغانستان کی افغانی نه کلداری وچلیږی ..

په خوست کی چی یو شی زیات د لیدونکی توجو جلب کوله هغه داوه چی خلکو په خپله زیات په شخصی توګه د بیاوداتولو هڅی پیل کړی وی.

زیاترو ځایو کی او د خوست په خوا او شا کی زیاتی کلاګانی پیل شوی وی ، خلکو په ښارکی غټ ، غټ مارکیټونه جوړ کړی ؤاو ځنی مارکیټونه او دکانونه پاخه د جوړیدو په حال کی ؤ د تیلو څو پمپونه په اساسی توګه فعال ؤاو زیاترو کورونو، مارکیټونو او هلوتلونو کی جنریټرؤ چی برق یی ورکاوه.

په هر صورت چی د خوست حالت سړی ګوری ډیر دردوونکی او راتلونکی یی داندیښنی وړ دی په جلال آباد کی چی تر خوست وروسته آزاد شوی نوری ستونزی هم لری ، د شورا غړی د کابل په چړوکی هم بوخت دی خو دوی توانیدلی چی دفترونه اخبار ، ترافیك ، تنظیمات او .... ټول فعال وساتی خو د خوست شورا چی یوه آرامه سیمه ده نوری ستونزی نه لری خلك ټول د نظم راوستو ددفترونو د فعالولو او بیاوداتولو چاروکی مرستی ته چمتو دی د مجاهدینو شورا نه ده توانیدلی چی نظم راولی یا دولتی دوایر فعال کړی هلته د شخصی درملتونو پر نه دولتی روغتونونه فعال نه دی - که څه هم واړه کلینیکو نه کار کوی خود چا خبره چی مه یی ښبه موږ د خوست شورا او مجاهدینوته ددی وړاندیزونو سره سره چی باید نظم راولی ،ګاډی کنترول کړی د راکړی ورکړی په معامله کی د کلداری پرځای افغانی په کار واچوی ، ترافیك فعال کړی ، امنیت لپاره خاص افراد موظف کړی روغتونونه فعال کړی ، دولتی دوایر ، رادیو ، تلویزیون او اخبار ولری خارجی موسسو ته دکار زمینه مساعده کړی ، با درده او فنی پرسونل جذب کړی او ..... دعا کوو چی خدای جل جلاله دی د اسلامی او سوکاله خوست او افغانستان په جوړولو کی دوی ته لا زیات بریالیتوبونه په برخی کړی .

محترم مولوی محمد نبی محمدی :

● د افغانستان اساسی قانون به یواځی او یواځی د حنفی فقه په رڼا کی تدوین او ترتیب کیږی .

● د تاجك مهاجرینو هجرت د خدای جل جلاله لپاره هجرت او جهادیی فی سبیل الله جهاد دی .

کابل - د اتحاد اسلامی اونیزی خبریال :

محترم مولوی محمد نبی محمدی چی د افغانستان د ویاړمن جهاد د یو ځواکمن جهادی تنظیم (حرکت انقلاب اسلامی) مشری ئی په غاړه ده او د شرعی علومو د پراخی تجربی تراړخه د گران هیواد په سیاسی افق د یو ځلانده ستوری حیثیت لری ، او د مجاهدینو په روانو کړکیچنو حالاتو کی د اتحاد اسلامی د امیر ورور پوهاند سیاف سره اوږه په اوږه د روغی جوړی او منځگړتوب په نه ستړی کیدونکی هڅو باندی لگیا دی پدی وروستیو ورځو کی زمونږ د خبریال سره د متحده عربی اماراتو دالاصلاح د مجلی د نماینده په گډون کابل ته د جنرال رشید دوستم د وروستی سفر د موقت اساسی قانون د جوړولو په اړه د اهل تشیع د نیوکو او په شمال کی د تاجکی مهاجرینو د ستونزو او نورو ورته مسائلو په اړه یوه مرکه ترتیب کړی چی په لاندنیو کرښو کی د اتحاد اسلامی د اونیزی د درندو لوستونکو د لازیاتو او گټورو معلوماتو په هیله وړاندی کیږی :

پوښتنه : دموقت اساسی قانون د جوړیدو پروسه کوم ځای ته ورسیده؟

ځواب : ددغه موقت قانون مسوده تیاره شوی او په هغی کی دجمهور رئیس او صدر اعظم د صلاحیتونو د راتلونکی شوری د جوړښت او اساساتو او یو شمیر نورو مهمو مسائلو په اړه کار تقریب پای ته رسیدلی ، ولی د پوهاند ربانی او انجنیر حکمتیاراو دعنما اتحاد یی د ځینو ملاحظاتو له امله هغه تراوسه ندی لاس لیك شوی ، خو انشاء الله چی پدی نږدی ورځو کی به تصویب او اعلان شی .

پوښتنه : له کابل څخه د جنرال رشید دوستم لیدنه او تودهرکلی څرنگه تعبیر وی ؟

خواب : زه له نوموړی څخه د دومره تودهرکلی طرفدار نه وم او نه زما په عقیده دا له نوموړی څخه د ملی جنبش د په رسمیت پیژند لومانا لری.

زه فکر کوم چی هیڅوك ددی جرأت نلری چی شمال له هیواد څخه جلا کیدو تصور قدری وکړی ، بلکی دا یو ناشونی او مستحیل کار دی ، ځکه هلته په زرگونو علماء ، قومندانان او مجاهدین شته چی د اسلامی حکومت ټینگښت او د افغانستان د ملی حاکمیت او مځکنی بشپړتیا لپاره ئی خپل وینی نذرانه کړیدی.

پوښتنه : د هیواد په شمالی پولو د روسانواو تاجکانو لخوا د پوځی تا راکونو او د تاجکی مهاجرینو د ستونزو په رابطه مو څه نظر دی ؟

ځواب : زما په عقیده د تاجك مهاجرینو هجرت د خدای جل جلاله لپاره هجرت او جهاد ئی فی سبیل الله جهاد دی ، هغوی حق په جانب دی چی د کفر او ظلم له امله هجرت وکړی او د شرعی حکم پرینسټ وسلی ته لاس کړی .

ولی ددی تر اړخه باید ووایم چی د تاجکانو لانجه په لومړی قدم کی د هغوی کورنی مسأله ده او بهتره ده چی دخبرو اترو له لاری پرته له کومی بهرنی لاس وهنی هغوی پخپل منځ کی یوی باعزتی روغی جوړی ته سره ورسیږی ، مونږ غوښتنه کوو چی روسی پوځونه دی ژر تر ژره له سیمی څخه خپلی ټولی پوځی قواوی وباسی . او تاجکو مسلمانانو ته دی د هغوی د ارادی او غوښتنی په بنا د حکومت جوړولو فرصت ورکړل شی .

پوښتنه : د نوی موقت اساسی قانون د جوړیدو سره جوخت دی آو ازوسر راپورته کړ چی باید حنفی فقهی په څنگ کی جعفری فقهی ته هم ځای ورکړل شی ،او اساسی قانون باید د دوارو مذهبونو د اصولواو د پیروانو دغوښتنو په رڼا کی تدوین او ترتیب شی ، پوښتنه داده چی تاسو د افغانستان د یو نامتو شرعی عالم او سیاسمتدار په صفت داغوښتنی څومره عملی او معقولی بولی ؟

ځواب : اساسی خبره خو داده چی په مذهبی ټولنو کی مذهب د هغی ټولنی او ملك اساسی قانون وی ، خو د ځینو ځانگړو شرایطو له امله ځینی قوانین کیدای شی چی د شریعت په چوکاټ کی له سره تنظیم او تدوین شی ، نو ددی اصل په نظر کی نیولو سره دا هیڅکله نشی کیدای چی یو ملك دی دوه اساسی قانونه ولری ، او بیا په خاصه توگه د افغانستان غوندی مسلمانه ټولنه کی چی د حنفی مذهب د نشأت راهیسی په پیړیو پیړیو پکی ټولی قضایا وی او حقوقی ، جنایی ، سیاسی او ټولنیزی دعوا وی د همدی مذهب په رڼا کی حل او فصل شوی وی .

د افغانستان د خلکو غوڅ اکثریت اهل سنت و الجماعت او دحنفی فقهی پیروان دی اوزه باور لرم چی هیڅوك به هم ددی خبری سره موافقه ونکړی چی زمونږ اساسی قانون دی پرته له حنفی فقهی د بل مذهب په اساس او گډون تدوین او ترتیب شی .

او که پدی هکله څوك غیر مسئولانه حرکت کوی هغه به زمونږ ملی وحدت ته یوه ضربه او ظالمانه تصرف وی .

پوښتنه : دغه روان لانجه من او گډو د سیاسی او پوځی حالت به کله پای ته ورسیږی ؟

ځواب : دا د انقلابونو طبیعی خاصیت دی ، دلته نه یواځی زمونږ په ټولنه کی یو شمیر ژور اوبنسټیز بدلون راغلی بلکی زمونږ په شمال کی یوه لویه د شر امپراطوری ړنگه شوی اوهلته د تاریخی بدلونونو تراړخه د پنځلسو هیوادو جغرافیائی نقشی بدلی شوی او دزمانی د یواو د وخت فرعون زمونږ د تش لاسی خوخومن ولس په لاس باندی ماتی خوړلی بلکی د ملیونونو بنکیل شوو انسانانو تقدیر بدل شوی او د آزادی سائی اخیستی ده .

زه دا منم چی روان حالت د تأسف او خپگان وړدی او تراوسه زمونږ د جهاد سپیڅلی او مقدس اهداف ندی ترسره شوی او علت ئی هم د بدو نفسونو بدنی غوښتنی او مجاهدینو خپلسری ډلی دی ، خو داهرگز ددی مانا نلری چی مونږ نا امیده شو او میدان پریږدو ، زه ټولو ته دا ډورکوم چی د ځینو مخلصو ورونو د هلوځلو په نتیجه کی دغه روان حالت د یر ژر پای ته ورسیږی او د شرعی نظام په کامل ټینگتیا سره به د ټولو دوستانو سترگی یخی او ددښمنانو شوم اهداف به نامراده شی .

د مرکی په پای کی د حرکت انقلاب اسلامی محترم امیر د جهادی مطبوعاتو په گډون د ځینو نړیوالو د له ایزو ارتباطی وسائلو څخه په گیله او شکایت یادونه وکړه چی دده د تنظیم او شخصا له ده سره ئی انصاف ندی کړی او هغه په مختلفو وختونو کی په مختلفو جهتونو پوری تړلی او دهغه جهادی وزن ئی له پامه غورځولی دی .

بازگشایی مکاتب عمل نیك و قابل ستایش

از ابتدای ماه سنبله، سال جاری تعدادی از مکاتب در ولایت کابل بروی شاگردان باز گردیده و امتحانات سالهای گذشته، ایشان اخذ میگردد .

اگر چه با سرنگونی رژیم کمونستی و بمیان آمدن حالتی از هرج و مرج که نتیجه، طبیعی هر انقلاب است ، دروازه، مکاتب بروی شاگردان بسته شد، اما واقعیت اینست که در دوران چهارده ساله، حکومت کمونستها مکاتب برای نام وجود داشته و درس و تعلیم موجود نبوده است زیرا در نظام منحط کمونستی آدم کشی و قتل و غارت وویرانی بیش ازهر چیز دیگری ارزش دارد و علم و عرفان بویژه علم و عرفان اسلامی نزد کمونستهای جنایتکار پشیزی ارزش ندارد .

کمونستهای افغانستان که از آغاز کودتای خونین شان با موج مقاومت پایان ناپذیر مردم رو برو بودند همه توان خودرا در جهت سرکوب این مقاومت بکار بردند و همه هم و غم شان این بود که چگونه ملت را کمونست بسازند و کشور را در امپراطوری شوروی مدغم سازند .

این چاکران روس و دشمنان علم و فرهنگ دروازه های مکاتب و ادرات تعلیمی را بخاطر تحقق دوهدف باز نگهداشته بودند :

۱- تربیه، کمونستی اطفال و جوانان کشور

۲- جلب و احضار نوباوگان و جوانان وطن و فرستادن ایشان به خدمت عسکری تا در برابر برادران مجاهد خود بجنگند و مکاتب و پوهنتون بهترین محل تجمع جوانان بود که شوق تعلیم ایشان را وادار به رفتن به آنجا می نمود و حکومت کمونستی از آنجا ایشان را اجبارا به جبهات جنگ می فرستاد .

کمونستها اضافه بر این تعداد زیادی از اطفال وجوانان وطن را برای فراگیری اراجیف کمونیزم به شوروی وکشورهای کمونستی اقمار آن فرستادند .

بنابرین میتوان گفت که دوران حکمرانی کمونستها ، بدترین دوره، انحطاط وزوال تعلیم و تربیه در افغانستان بوده است و اگراز تعلیم و تربیه، اسلامی حرف بزنیم آنگه میتوانیم همین حکم را بر دوران حکومتهای خائن قبل از کودتای شوم هفت ثور سال ۱۳۵۷ و دقیقا چهل سال حکومت ظاهر شاه نیز بنمائم زیرا درین دوران بود که فرزندان کشور در

ص(۷)

تبلیغات و جنگ روانی استکبار علیه جهاد و دعوت اسلامی

بی نیاز از توضیح است که قوت های کفری و الحادی ، اسلام و دعوت اسلامی را یگانه مانع عمده درتحقق اهداف استکباری و استعماری خود دانسته بناء سعی می ورزند تا به هر وسیلهء ممکن از تعمیم دعوت اسلامی و از تقویه و گسترش نهضت های اسلامی جلوگیری نمایند روی این اصل از همه امکانات ووسایل دست داشته در این زمینه کار گرفته وبه هر نوع اقدام ممکن جهت مخدوش جلوه دادن نهضت های اسلامی متوسل میشوند .

جهاد بر حق ملت مسلمان افغانستان که قدرت اهرمنی نظام کمونستی را به زانو در آورد و کشور به اصطلاح شورا ها را منحل کرد باقدسیت واعتباری که دارد بحیث مرکز امید تمام نهضت های اسلامی و جوامع اعمال همه مسلمانان تبارز نموده است و مسلمانان متعهد و مخلص از ممالك مختلف جهان جهت ادای فریضهء جهاد و جهت اندوختن تجربه و مهارت ها در راستای دعوت اسلامی به کمك مجاهدین شتافته بودند بناء تشکیل حکومت اسلامی در افغانستان بحیث ثمره و حاصل جهاد چهارده ساله مایهء امید وٌ باعث تقویهء قلب و روح تمام مسلمانان بوده و سر مشق روشن به همه دعوتگران اسلامی میباشد .

لذا قوت های کفری برای نومید ساختن مسلمانان جهان و به منظور خدشه دار ساختن چهرهء ناب جهاد اسلامی به اقدامات وسیع و گستردهء دست یازیدند که از جمله یکی هم تبلیغات و جنگ روانی علیه جهاد و دعوت اسلامی میباشد چنانچه پرفیسور استاد سیاف رهبر اتحاد اسلامی در محفل بزرگداشت شهادت انجنیر حبیب الرحمن بر این واقعیت چنین اشاره نموده بود که امروز یك جنگ روانی عظیمی به ضد جهاد و دعوت اسلامی براه انداخته شده است و هر جا که کدام مشکل بروز می کند آنرا به دعوتگران اسلام منسوب نموده و بنام های دهشت افگن و تروریست عنوان میکنند»

گرچه حوادث ووقایعی که بعداز پیروزی انقلاب اسلامی در افغانستان نظر به علل وعوامل مختلف بوقوع پیوست متاثر کننده بوداما باید ملتفت بود که در شکل گیری و بروز حوادث مذکور دست های مرئی و نامرئی استکبار نیز تاثیر خاص داشت و بسا از جنایت هاو عملکرد های غیر اسلامی که توسط ایادی کفر و الحاد صورت گرفته بود توسط رسانه های تبلیغاتی غرب بنام مجاهدین رقم زده می شد چنانچه امیر اتحاد اسلامی در بخشی از سخنان خود در محفل فوق الذکر چنین فرموده بود که امروز بنام مجاهدین کار های غیراسلامی و خلاف اراده و پلان مجاهدین صورت می گیرد و آنرا مردم وسیلهء لعن و طعن در مجاهدین می دانند ولی بصراحت باید گفت که اسلام از همچو اعمال نادرست بیزار بوده و هیچ ارتباطی به مجاهدین ندارد .

واقعیت امر نیز چنین است زیرا اگر ما دقت کنیم ووضع فعلی را همه جانبه مورد ارزیابی قرار دهیم کاملا مشهود میگردد که دست های شوم و ناپاك قدرت های الحادی و اجیران شان مذبوحانه تلاش می ورزند تا به هر وسیلهء ممکن جهت بدنام ساختن مجاهدین زمینه سازی نمایند و حتی درین اواخر که اوضاع آرام و نورمال بوده و به تدریج به طرف امنیت و آرامی در حرکت است بازهم گماشتگان استکبار فریاد می آورند که وقوع جنگ در کابل حتمی است .

و البته مسلم است که این گروه بدین سبب وضع را مغشوش جلوه می دهند تا زمینه را برای تبلیغ و جنگ روانی مساعد سازند و امیدواری هایی را که از وضع فعلی در ذهن مردم ایجاد گردیده به یأس و نومیدی مبدل سازند .

تکـــمیل گفـــته هـــــا!

ادمیرال جوناتن (فرماندهء قوای ملل متحد در صومال) :

« حمله بر نیروهای پاسدار امنیت ملل متحد در صومالیا یك دسیسه بود »

اگر چه دسیسهء اصلی وجود نیروهای به اصطلاح پاسدار امنیت ما در صومال است که نه برای حفظ امنیت بلکه برای تحقق منافع امریکا به آنجا رفته است ، ولی از آنجائیکه دفتر ما یعنی ملل متحد رسما تابعیت امریکا را پذیرفته است لذا عاقلانه نیست که حقائق را آنگونه که هست بیان نمائیم بلکه باید به پیروی از دولت متبوع خویش حقائق را تحریف کنیم و سخنی بگوئیم که در راستای منافع امریکا باشد درست مانند عملکرد مان !!

نرسمهاراو(صدراعظم هندوستان)

« بزودی بر ضد آنهایی که مسجد بابری را ویران کردند اقامهء دعوی خواهد شد »

با آنکه از تخریب مسجد بابری تقریبا یکسال می گذرد ولی ما که اکنون بفکراقامهء دعوی علیه ویران کنندگان آن شده ایم نه بخاطر آنست که با مسلمانان و مسجد شان محبتی داریم ، بلکه این سخن ما ترفندی است برای بدست آوردن آرای مسلمانان در انتخابات و بمجرد پایان یافتن انتخابات اقامهء دعوی بنفع مسلمانان به اقامهء دعوی علیه ایشان و سائر مساجد شان تبدیل خواهد شد !!

بوریس یلتسین (رئیس جمهور روسیه) :

« ما اوکراین را بصفت قدرت اتمی برسمیت نمی شناسیم و این خواست اوکراین که ٤٦ موشك دور برد تا سال ۱۹۹۵ در نزد آنکشور باشد ، منافی قرار داد دفاع مشترك کشور های جرگهء مشترك المنافع است »

زیرا قدرت اتمی باید کشوری باشد که تجربهء استعمارگری داشته باشد نه تجربهء غلامی از ین رو اوکراین و قزاقستان که در گذشته اسیر اتحاد شوروی بوده اند واکنون زندانی « جرگه مشترك المنافع » نباید قدرت اتمی باشند اینها باید اسلحهء اتمی خودرا به ما یعنی روسیه بسپارند که در گذشته نیز آقای ایشان بوده ایم و اکنون نیز ، ورنه با قرار داد جرگهء کشور های مشترك المنافع که قرار داد جدید آقایی و غلامی است ، مخالفت کرده اند !!

اسلام کریموف (رئیس جمهور ازبکستان)

« ازبکسان بعداز آزادی از اتحاد شوروی سابق چیز های زیادی بدست آورده است » و آن چیز ها عبارتست از حکومت خون آشام کمونستو برهبری من ، اختناق ، وحشت ، استبداد ، خودکامگی ، فقر و بدبختی ، کا جی ، بی وغیره و اما آزادی از اتحاد شوروی سابق .... بیهوده ازین حرف من خوش نشوید زیرا این آزادی ، آزادی واقعی ملت ازبکستان نیست ، چون آزادی واقعی ملت ها مرادف با مرگ ما کمونستهاست ، بلکه منظور آنست که اتحاد شوروی وفات کرد و ما کمونستها یتیم شدیم و برای فریب ملت نام آنرا آزادی گذاشتیم و بزودی رفیق یلتسین به سرما دست آقایی خودرا کشید و مارا زیر بال خود و آسیای میانه را به چنگال خود گرفت!!

یکی از رهبران جهاد :

« حکومت فعلی کابل قانونی نیست »

راستش را بپرسید قانون ما عبارتست از مخالفت با هر چیز وهرکس و هر طرح ، بنابرین نه تنها این حکومت ، بلکه هر حکومت دیگری که جانشین آن گردد ، از نظر ما غیر قانونی است !!

یاسرعرفات (رئیس جمهور سازمان آزادیبخش فلسطین) « انشاء الله در بیت المقدس نماز خواهم خواند »

اما این نماز من نیمش مطابق دین یهود و نیمش مطابق دین نصاري بوده و قبلهء من هم درین نماز واشنگتن و تل ابیب خواهد بود !!

او ته ولی څما له قلم څخه ویریږی ؟

دا به راسره منی چی انسان مکلف خلق شوی، هغه به خامخا دغه مکلفیت په وړاندی یو څه کوی او بیا به په خپلی مخی پسی ځی ، که چیری لتا سره دغه مکلفیت احساس غوندی هم وی نو تا ته نه ده په کار چی د الله جل جلاله له مو اخذی نه پرته د بل چاله مواخذی نه ودارشی !

داسی مه انګیره چی ته زور لری او ستا د زور له هیبته څوك ستا په شان کی (!) ګستاخی نشی کولای او که څوك د ژبی او یا قلم په وسیله او یا د لاس په استعمالولو سره ستا د نارو او په وړاندی د یوال جوړوی ، ستا خامی په ګوته کوی یا ستا ناکردوته د انتقاد ګوته نیسی ، ته به یی د خپلو زندانونو تررسولو مخکی له مخ نه ستړ جوړ کړی او یا به یی په اجتماع او سیاسی لحاظ داسی وځپی چی شخصیت یی مسخ شی ، خو پام ساته چی دا ټول کارونه ددی لپاره کوی چی ته له خپلو خلکونه ویریږی ، نشی کولای او ددی جرئت نه لری چی د خپلو خیانتونو قصی واوری او یابی د نورو په آئینه کی وګوری ، لکه چی فطرتا خیانت ستا هم بنه نه ایسی ، نو کله چی داسی ده نو بیاولی د هغه مرتکب کیږی ، خومه یی کوه کنه ... دا کار تاته ډیری ګټی لری ... له یوه پلوه ستا مشرتوب منل کیږی او خلك ورته داحترام په سترګو ګوری او له بله پلوه د ویری په نوم په خپل ټول ژوند کی څه نه پیژنی او هغه چا څه بنه ویلی دی :

« د هغه چاچی حساب پاك دی ، د محاسبی په وړاندی بی باك دی » په هغه وخت کی بیا وګوره چی ستا ایمانی رعب او هیبت دومره زیات شی چی د ملت او اسلام ټول دښمنان به سمی لاری ته راشی او ته به هم داسی روحی اطمینان احساس کری چی د خپل دغه ژوند یوه شیبه به د تیر عمر له کلونو سره برابر نکړی او تیر عمر حسرت به په دی خاطر ستا میلمه وی چی هسی د ویری ، تشویش اواضطراب په جهنم کی درنه ایری ایری شو !!!

دا تاریخی اشتباه ونکړی ... چی د خپل قوم په سردخپلی واکمنی دساتلو لپاره چنی ووهی ، هسی چنی چی په مارکیټونو کی د پلورونکی او پیرونکی ترمنځ وی ... تا پردیو د ګوډاګیانو انجام په خپل وخت کی هم لیدلی او په تاریخ کی هم ورسره ښه آشنایی .

که د وخت مصلحتونو ته ځان تسلیم کړی ، نو د هغی ایدیالوژی د پلی کولو ادعا پریږده چی کلونه ، کلونه دی د هغی لپاره مبارزه او جهاد کړی ځکه چی که د هغی ایډیالوژی په مبادیواواساساتو کی د وخت د پدیدو سره د جوړ جاړی او مصلحت پاللو حای وای ، نو دا دومره کلو نه چی وجنګیدی ، د نړی ستر شیطانی نظامی حواك دی په ګونډو کړ ، د کمونیزم شیطانی او بشری ضد فلسفه او منطق دی د تاریخ قبرته ښکته کړ د امتیازاتو وړاندیز درته وشو ، دښمن دی ته ارشو چی لتا سره ګډ حکومت جوړ کړی ، د ملی پخلاینی پروسه په لاره واچوی او ... دا ټولی حماسی ، کارنامی او تاریخی سوبی هسی خوشی وی ؟؟؟ نه !

که په تا کی داجرم شته او که نشته ، خو حالات او اوضاع ټول د دښمن په ګټه مخ په وړاندی ځی ، ځکه چی : دښمن غواړی زموږ په قوم او ملت کی د ملیتونوعصبیت راژوندی کړی یو د بل پر ضد ګواښ ته وهڅوی ، یو پر بل برتر او درونډ وښیی چی بدبختانه دا ټیز عملا [illegible] لوریو له پلوه ډ ګرته راوتلی او ته ددغه [illegible] او ورووست جریان په وړاندی چو په خوله [illegible] یی هیڅ نه وایی ... دافغانستان په تاریخ [illegible] دا نادر دی ، بلکی په نښت کی [illegible] دی پښتانه دی د تاجکانو او تاجکان [illegible] د پښتنو ضد وسلی ته لاس وروړی وی [illegible] ګر مور چی نن دی مفکوری ته لمن وهل [illegible] ... اسلامی انقلاب دښمنان په [illegible] پیمانه ګټه آخلی .

بل لوی عیب چی به تاکی شته هغه ستا [illegible] غرور دی ، دومره کبراو غرور چی ستا [illegible] شخصیت د هغه په دورو کی بیخو [illegible] په ډیر دقت سره حتی ته هم خپل [illegible] په [illegible] سره ګوری ، تر هغه چی ددی [illegible] او [illegible] منځه نه یی راوتلای ، ددی هیله مکړ، او دا طمعه هم مه لره چی پرځان او قوم باور وکړی او هغوی پرتا اعتماد وکړی ، ځکه غرور او کبر هم د یوډول مهلکه بیماری ده چی د [illegible] اخلاقی کمزوری اوخلا څخه سر راپورته کوی او کله چی هوس تومنه ورسره یو ځای شی د فرعون [illegible] مولود زیږوی چی نتیجه یی له فساد او فسی [illegible] بل څه نشی کیدلای ... اوس هم وخت شته ددی لپاره چی ځان پاك کړی ، تائب شی او الله جل جلاله ته په رجوع کولو سره د نوی ژوند دروازی [illegible] خپل مخ پرانیزی !

رښتیا ته ملامت هم نه یی چی زما له قلم څخه ویریږی ، زما له هغه قلم څخه چی حق په لیکلو کی زما د درویشت کلن فکری جنګ ملګری [illegible] او دا درویشت کاله کیږی چی زه هم د همدغه [illegible] د لاسه کمونستانواو د اسلام د نورو دښمنانو له پلوه معتوب یم ، کله می مرتجع بولی ، کله می تروریست او کله می په دی نامه چی د [illegible] عفت، انسانیت او شرف غواړم د [illegible] جاهلی نهضت ضد می بولی ، خو زه په دی [illegible] یم چی سره له دومره ناخوالو ، دربه دریو ، [illegible] او زندانونو لا په خپل مقام کی هماغسی مستقیم ولاړیم ، بهار او خزان می په تصمیم کی څه [illegible] نه دی پیدا کړی اونه د پیښو په توپانونو کی [illegible] خپل ځان څخه ورك شوی یم او بل په دی داډه یم چی دا هماغه قلم دی چی الله جل جلاله د هغه په قدسیت او قدسی لیکنو باندی سوګند یاد کړی...

نو ته هم زما له قلم څخه مه ویریږه ....

او ته ولی زما له قلم څخه ویریږی ؟

هو ! دهمدغه قدسی قلم په ژبه دی پوهوم چی:

له هغه قلم څخه وویریږه چی د زړی په اندازه هم ستا دا اعمالواکړو وړوله ثبتولوغافل نه دی !

که داسی وشو ، نوته به له هیچا څخه ویره و [illegible] لری .

ته به خلکوته دعا کوی .

اوخلك به تاته دعا کوی .

او ستا ددغسی ژوند سباوون به د ټولی نړی لپاره د نیك مرغیو سباوون او د سعادتونو زیری وی ... (ستا دهدایت په هیله)

گلهء برادرانه از محترم مولوی صاحب خالص

محترم مولوی صاحب خالص از رهبران عالیقدرجهادی اند سابقهء مبارزهء ایشان بخاطر استقرار نظام اسلامی درافغانستان به سالهای قبل از کودتای کمونیستی ۷ ثور بر میگردد بناء نام ایشان در قطار پیش آهنگان تحریك اسلامی در افغانستان ثبت است . حزب اسلامی برهبری محترم مولوی خالص در دوران سالهای جهاد به نوبهء خویش در حماسه آفرینی های این ملت استعمار شکن و نابودی امپراتوری روسیه کمونیستی نقش ارزنده داشت مولوی خالص در موضع گیری های سیاسی خویش نیز اکثراً بدور از مجامله گری های معمول سیاسی و با قاطعیت سخن گفته است و آنانیکه چنین روش را با سیاست های معمول زمان مطابق نمی دانند به مولوی خالص بیشتر به نظر یك ریش سفید قوم نگریسته اند تا یك رهبر سیاسی .

با وجود این مولوی صاحب خالص بعنوان یك رهبر بنیاد گرا از طعن و لعن دشمنان بنیادگرائی در امان نبوده اند تا آنجا که مسئله به تنظیم و رهبری تنظیم رابطه می گیرد ، در حزب اسلامی خالص وجود اشخاص مستقل مزاج که اکثرا آهنگ خلاف سر و تال تنظیم ساز می کنند گاهی این سوال را بار آورده است که نظر چنین اشخاص تا چه حد با خواست تنظیم رابطه دارد و منعکس کنندهء آرمان حزب اسلامی خالص است بخصوص نرمشی که از طرف یکی از قوماندان مهم این تنظیم در برابر ظاهر شاه ابراز میشود جای تامل دارد ولی تا آنجا که مسئله به شخص مولوی خالص رابطه می گیرد در اعتقاد وی به استقرار یك حکومت اسلامی خالص در افغانستان تردیدی نباید داشت .

مولوی صاحب هرگز و درهیچ فرصتی ازانگشت نهادن بر خطا ها وحمله به کاستی هاو نارسائی ها ابائی نداشته اند اما شخصیت مولوی صاحب خالص سخنان تند و تیز ایشانرا نیز به مخاطبان قابل تحمل میسازد. بیاد دارم که در فاتحه شهید عبدالله عزام، ابوعادل در رابطه با سابقهء مبارزهء عبدالله عزام شهید داستانی را حکایت کرد به این تفصیل که سالها قبل عبدالله عزام در مسجدی دراردن علیه حکام جهان عرب به مستمعین سخن می گفت امام مسجد (که گویا شیخ سالخورده نی هم بوده است) به وی اعتراض نمود که مسجد جای چنین سخن ها نیست اما عبدالله عزام به حرف شیخ اعتنا ننمود و به سخن خود ادامه داد ....

وقتی نوبت سخن به جناب مولوی صاحب رسید برکاستی های همین بیان ابو عادل که انتقاد مستقیم از شهید عزام رانیز در برداشت پرداخت و گفت بی اعتنائی عبدالله عزام به امام مسجد کاری خلاف بوده و او نباید در برابر آن شیخ چنین میکرد زیرا اسلام مارا به احترام به بزرگان امر می کند اما نباید گمان کرد که مولوی خالص ملائی بد خو وتند مزاج است برعکس او زمانیکه لازم باشد بسیار شوخ طبع و بذله گو نیز هست شوخ طبعی وی را نیز صراحتی است صراحتی یکسان در برابر همه؛ از یك مجاهد عادی گرفته تا جنرال محمد ضیا الحق در مقام ریاست جمهوری پاکستان !

برای اینکه وزن مقدمه بیشتر از این براصل مطلب سنگینی نکند گلهء برادرانه را از همینجا آغاز می کنیم که :

جناب مولوی خالص در آخرین مصاحبهء خویش از طریق بی بی سی ماهیت قانونی حکومت مجاهدین در کابل را بزیر سوال برد و از ملل متحد و کشورهای جهان خواست تا از هر نوع معاهده و معامله با حکومت کابل خود داری ورزند دلایل مولوی صاحب که درین مصاحبه در به اصطلاح بی اعتبار بودن دولت کابل بیان شد بر این دو اصل مبتنی بود که دولت باید به یکی از دو طریق قانونیت یابد یااز طریق غلبه واستقرار امنیت، یااز طریق اراده ورای مردم .

در مورد اول مولوی صاحب به عدم امنیت در کشور و نبودن یك حکومت مرکزی قدرتمند اشاره کردند و از اختلاف میان رئیس جمهور و صدر اعظم از ظلم و بیعدالتی فحشا ، قتل و چوروچپاول در مناطق تحت کنترول دولت سخن گفتند و برای حل این معضله مراجعه به ملت را یگانه راه حل توصیف نمودند تا به ملت موقع داده شود که حکومت مورد خواست خودرا در کشور بر قرار سازد .

تا آنجاکه مسئله به عدم امنیت و فقدان یك حکومت مرکزی قوی و اختلاف میان رئیس جمهور و صدر اعظم رابطه می گیرد فرموده، جناب مولوی صاحب کاملا بجاست

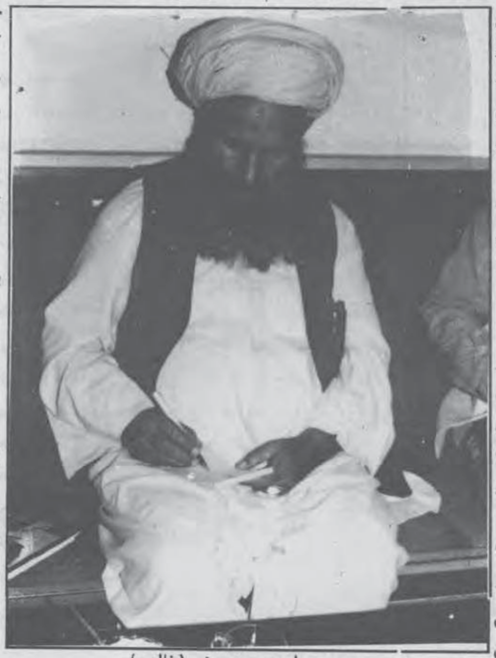

محترم مولوی محمد یونس(خالص)

اما انتظارازجناب مولوی صاحب اینست که درین مورد با انصاف بیشتر سخن بگویند بنظر ما عامل مهم در وجود واستمرار این نابسامانی ها را باید در هدف مجاهدین جستجو کرد قطع نظراز اختلافات شخصی ناشی از قدرت طلبی در میان بعضی از جناحها ، مجاهدین و بصورت کلی اکثریت ملت براین اصل اتفاق نظر دارند که باید درافغانستان یك حکومت اسلامی تاسیس گردد و آرمان شهدای این انقلاب بزرگ نیز همین بوده است اما دشمنان اسلام و جهاد در صدد اند تا این هدف تحقق نیابد زیرا امروز اسلام یگانه قدرتی است که در برابر استعمار توام استقامت و پایداری داشته و سر ستیزه جوئی وعصیان دارد آنان که در الجزایر در برابر رای ملت دست به کودتا می زنند تااز بوجود آمدن حکومت اسلامی درین سرزمین جلوگیری نمایند آنانی که اجازه میدهند تا یك ملت در بوسنیا فقط به جرم مسلمان بودن قتل عام گردند ، آنانیکه مسلمانان کشمیر را که بخاطر بقای خود درگیر یك جنگ نابرابر با کفار هندی اند تروریست می خوانند آیااجازه میدهند که درافغانستان نظم و امنیت مستقر گردد و مجاهدین حکومت دلخواه خودرا درین کشور بر قرار سازند ؟ ما عملاً می بینیم که با استفاده ازاختلاف میان مجاهدین دست های خارجی آزادانه به فعالیت در افغانستان مشغول اند هدف اصلی آنان اینست که در قدم اول جناحی را که به بنیاد گرا در افغانستان مسمی شده اند بدنام ساخته و از صحنه بیرون نمایند و بعد به کمك عناصر فرصت طلب ، جناحهای طرفدار غرب و بقایای رژیم سابق حکومت مورد خواست خودرا در افغانستان برسر اقتدار آورند برای درك این هدف دشمنان اسلام حتمی نیست که انسان حتماً سیاستمدار باشد تا بداند که چه دسیسه ئی در این کشور ویران و بخون آغشته در شرف تکوین است .

اگر مولوی صاحب خالص به این أمید اندکه جانشین حکومت فعلی مجاهدین یك حکومت اسلامی مستحکم و دارای قدرت اعمال نفوذ بر سراسر کشور خواهد بود و خواهد توانست امنیت کامل را در سراسرافغانستان بر قرار سازد ، اشتباه کرده اند زیرا آن حکومت نیز به هر شکلی که بوجود آید اگر در آن مجاهدین دارای قدرت مسلط باشند به عین مشکل حکومت فعلی و مداخلهء خارجی مواجه خواهد بود .

شاید مولوی صاحب بفرمایند که آن حکومت از پشتوانهء مردمی بر خوردار خواهد بود که به ارادهء ملت بوجود خواهد آمد . درین مورد نیز جسارتا باید عرض کرد که متاسفانه جناب مولوی صاحب عنایت و توجهء کامل به عمق مطلب نداشته اند زیرا ایشان معتقد اند که از هر ولایت باید قوماندانان ، علما وبزرگان قوم در یك شورای سراسری گردهم آیند و در مورد زعامت آیندهء کشور تصمیم بگیرند مشکل اینست که آن علما ، قوماندانان و بزرگان قوم را چه کسی باید برگزیند ؟

تجربهء شورای حل و عقد نشان داد که اگر همه تنظیم ها از صدق دل بر چنین طرحی موافقت نکنند و مخلصانه با آن همکاری ننمایند ، چند تنظیم از آن طرفداری و چند تنظیم دیگر با آن مخالفت کنند نتیجهء دلخواه از آن بدست نخواهد آمد .

بنابر این برای پیاده کردن طرح جناب مولوی صاحب هم باید در قدم اول میان تنظیم های جهادی مخلصانه واز صدق دل توافق صورت گیرد .

مشکل دیگر اینست که کسانیکه از ولایات مختلف جمع می شوند تا حکومتی مورد خواست ملت را تشکیل هند تا چه حد میتوانند نمایندهء ملت تلقی گردند زیرا از طرح مولوی صاحب چنین برداشت میشود که نمایندگان مذکور نه از طرف مردم و بارای مستقیم مردم بلکه از جانب یك کمسیون باید انتخاب گردند زیرا مولوی صاحب مخالف با انتخابات آزاد با شرکت همهء مردم اند سوال مهم اینست که نمایندگانی که خود از طرف ملت و بارای ملت انتخاب نشوند چگونه خواهند توانست حکومتی را بوجود آورند که در سطح ملی و بین المللی بعنوان یك حکومت نمایندهء مردم پذیرفته شده و مخالفین این آواز را بلند نکنند که آن حکومت حکومت مورد خواست چند تنظیم جهادی است نه حکومت منتخب مردم افغانستان، می بینیم که اگر طرح جناب مولوی صاحب خالص را درعمل پیاده هم سازیم مشکلات همچنان بر سرجای خویش باقی خواهد ماند پس راه چاره چیست ؟

بنظر ما در قدم اول باید سعی گردد تا میان تنظیم های مختلف جهادی بخصوص تنظیم های درگیر اختلاف با هم، فضائی از تفاهم و اعتماد بوجود آمده و عوامل بر خورد ها و درگیری ها از میان برداشته شود . درین رابطه مهمترین نقش را میتوانند رهبران مصلح مجاهدین بازی کنند .

تلاش های استاد سیاف و مولوی صاحب محمد نبی (محمدی) در ین جهت تاکنون بسیار موثر بوده است و ما انتظار داریم که جناب مولوی صاحب خالص نیز از صف اپوزیسیون به صف رهبران مصلح تشریف فرما گردند زیراحضور آنان درین صف به تلاشهای صلح آمیز قوت بیشتر خواهد بخشید .

اگر تنظیم های مختلف جهادی ما میان خود به یك تفاهم مخلصانه برسند در آن صورت از تاثیر مداخلات خارجی نیز کاسته خواهد شد وزمینه برای ایجاد یك حکومت مورد خواست مردم در افغانستان مساعد خواهد گردید اما مخالفت های پراگنده و بزیر سوال بردن حکومت مجاهدین هیچ گرهی از مشکل این ملت مصیبت دیده را نخواهد کشود.

فلسطین و رویای...

محکمی بر امیدهای گروه های ملیگرا و چپ گرایان متمایل به خشونت در جهان عرب وارد آورد در حقیقت میتوان گفت که جنگ خلیج نه تنها یك جنگ نظامی بود بلکه جنگی بود برای دفاع از منافع اقتصادی دنیای غرب و جنگی تمام عیار در بعد روانی علیه مخالفین فکری امریکا .

اینها همه زمینه هائی بود که عرفات را به سازش با اسرائیل واداشت زیرا عرفات ایمانی به مبارزه، اسلامی و آزادی فلسطین از راه جهاد نداشت و در عین حال رقیب قدرتمندی در داخل کمپ های مهاجرین فلسطینی در برابرش قد علم کرد سازمان حماس که یك سازمان اسلامی معتقد به آزادی قدس از راه جهاد است روز بروز در میان فلسطینی ها بخصوص نسل جوان ریشه می گیرد . فلسطینی ها دیگر دانسته اند که دل خوش کردن به عناصر سیکولری چون عرفات و یارانش برای آزادی قدس کاری بیهوده است .

در عین حال امریکا هم میخواهد که خودرا از شر مسئله، فلسطین نجات دهد زیرا درهرگوشه از جهان اسلام که صدائی علیه امریکا بلند میشود مسئله، فلسطین بعنوان سندجنایت و دشمنی امریکا در برابر مسلمانان مطرح میگردد . اکنون امریکا به این مسئله کمتر نیاز احساس میکند که از اسرائیل بعنوان وسیله، فشار علیه اعراب استفاده کند و این کشور را برای حفظ منافع خود چون ژاندارم در منطقه بکار گیرد زیرا امریکا میتواند هر زمان که بخواهد مستقیماً به خاورمیانه مداخله، نظامی نماید .

اسرائیل نیز میداند که دیگر قدرتی در جهان عرب وجود ندارد که بتواند در برابرش بصورت جدی ابراز موجودیت کند فقط در میان اعراب یك نیروی بالقوه وجوددارد که اگر به فعل در آید موجودیت اسرائیل را به خطر جدی مواجه خواهد ساخت و آن جذبه، ایمان به اسلام در میان مسلمین است که اکنون در میان فلسطینی هابه شکل تنظیم حماس جلوه گر گردیده و رهبری قیام انتفاضه را بعهده دارد.

چگونه میتوان از این حرکت جلوگیری کرد؟ بهترین و آسانترین راه برای سرکوب این قیام اینست که منطقه ئی از فلسطین اشغالی بشکل یك منطقه، نیمه خود مختار به گروهی از فلسطینی ها واگذار گردد که با حماس و مبارزه، اسلامی مخالف اند. این منطقه اکنون نیز تحت کنترول کامل اسرائیل نیست و با سپردن این منطقه اسرائیل چیزی را از دست نمیدهد .

اما شرایط اسرائیل برای سپردن این منطقه به فلسطینی ها نیز ساده نیست، اسرائیل میخواهد که:

۱- کشور های هم مرز با اسرائیل (سوریه ، اردن ، لبنان و مصر) این موافقنامه را تائید نموده وامضا کنند .

۲- اسرائیل به حضور نظامی خود دراین منطقه ادامه خواهد داد ولی فلسطینی ها خواهند توانست نیروی انتظامی (پولیس) داشته باشند .

۳- پالیسی خارجی این منطقه را اسرائیل تعیین خواهد کرد .

بانك جهانی همین اکنون اعلام داشته است که در صورتیکه این طرح عملی شود این بانك ملیارد ها دالر برای بازسازی این منطقه خواهد پرداخت بعباره، دیگرغرب میخواهد فلسطینی های ساکن درین مناطق را بوسیله، پول تطمیع نماید .

از چهار کشوری که اسرائیل در قدم اول خواهان موافقت آنان با این طرح است فعلا فقط مصر با این اقدام اعلام موافقت نموده است . سوریه هرچند رسماً با این طرح مخالفت خود را ابراز ننموده ولی مطبوعات دولتی سوریه از ابراز مخالفت با این طرح خودداری نورزیده اند. در سایر کشورهای عربی بعداز نماز جمعه مسلمانان علیه این طرح اعلام مخالفت نموده و اقدام عرفات یعنی تماس مخفی با یهود را بعنوان یك خیانت بزرگ به آرمان ملت مسلمان فلسطین محکوم کردند . در داخل سازمان آزادیبخش فلسطین نیز مخالفت هایی از جانب بعضی از اعضاء سازمان ابراز شده است که مهمترین آنان (فاروق قدومی) وزیر خارجه، دولت در تبعید فلسطین است. بعضی از جناح های این سازمان عرفات را به قتل نیز تهدید نموده اند.

حماس طی اعلامیه ئی ضمن محکوم نمودن این طرح اعلام داشت که به جهاد خویش علیه اسرائیل تا آزادی کامل قدس از چنگال یهودیان غاصب ادامه خواهد داد و مسئولیت قتل یك اسرائیلی را نیز بعهده گرفت .

مسلمانان دریافته اند که طرح جدید اسرائیل طرح خطرناکی از طرف یهود و نصاری علیه آرمان مقدس مسلمانان فلسطین است و میدانند که رویای آزادی فلسطین بوسیله، چنین سازشها به حقیقت نخواهد پیوست .

بازگشایی مکاتب عمل...

ادارات تعلیمی کمونست تربیه شدند وبعلت فقدان تعلیم و تربیه، سالم اسلامی به افکار الحادی و وارداتی رو آوردند .

قابل یاد آوری است که در دوران حکومت خونبار کمونستها در کشور که در سراسر خاك مردخیز ما مقاومت و جهاد علیه دشمنان دین ووطن جریان داشت ، مجاهدین در پهلوی فعالیت های نظامی خویش با وجود قلت امکانات ووسائل ویا وجود حاکمیت شرایط جنگ و مساعد نبودن اوضاع ، به تعلیم و تربیه نیز توجه قابل ملاحظه یی نمودند و در محیط هجرت و مناطق آزاد شده مکاتب و مدارس متعددی از طرف تنظیم های جهادی و قومانداتان مجاهد تاسیس گردید و فرزندان هجرت و جهاد از تعلیم و تربیه، اسلامی تا حد زیادی بهره مند شدند درین دوران همچنان نصابهای تعلیمی با درنظر داشت روحیه، اسلامی و جهادی ساخته شد و کتابهای درسی که توسط دانشمندان مجاهد و مهاجر تالیف گردیده بود، بتعداد زیاد طبع و در دسترس شاگردان مکاتب گذاشته شد .

اینهمه بیانگر آنست که مجاهدین به تعلیم و تربیه اهمیت زیادی قائل هستند واینك که حکومت اسلامی در کشور تشکیل گردیده است باید به مسئله، تعلیم و تربیه اولویت داده شود و از همه امکانات در جهت باز گشایی مکاتب و آغاز درس و تعلیم استفاده گردد ما در حالیکه اقدام وزارت تعلیم و تربیه، دولت اسلامی را برای بازگشایی مکاتب به دیده، قدر و تحسین می نگریم ، پیشنهاد می کنیم که وزارت محترم معارف و یا تعلیم و تربیه، دولت اسلامی پا بپای ادامه درس و تعلیم به تهیه نصاب تعلیمی اسلامی نیز همت گمارد و کوشش کند تا استادان مومن و ورزیده را به تعلیم و تربیه، فرزندان کشور موظف سازد زیرا از راه تعلیم و تربیه سالم اسلامی میتوان رسوبات نظامهای کمونستی وغیر اسلامی را از بین برد و فرزندان کشور را طوری تربیه کرد که در آینده پاسداران انقلاب اسلامی و ارزشها و دستاورد های والای آن باشند .

د سرمقالی پاتی

سولی موافقت نامه امضا شوه له دی موافقتنامی لا دوی ورځی تیری وی چی د شراو فساد ملګری او پلویان ددی سولی او اور بند د سبوتاژ لپاره د پغمان پر جهادی مرکزونو راکټی حملی وکړی ، سیمه یی یو ځل بیا دجنګ بی رحمو څپوته وسپارله .

موږ ولیدل چی له انګلیسیانو نه وروسته روسانو زموږ د هیواد پر شتمینو او بشری قوا ووهغه لوبی وکړی چی آن د کابل په موزیم کی یی لرغونی آثار او پل چرخی د پلیګون له یورانیمو د که خاوره او عامه کتابتون د ریفرنس کتابونه یی هم روسیی ته انتقال کړل ... د روسانو له تاړاکه وروسته هغه وخت چی ددوی وروستنی او آخری مزدور (ډاکټر نجیب) له پښوولوید ، د افغانستان دزاړه رژیم پاتی شونی د هیواد شتمینو لو ټولو او مجاهدینو د بدنامولو لپاره متی ونغاړلی او داسی حالات یی رامنځ ته کړ چی خلکو به د تیښتی په حالت کی هم د خپل سراو ناموس خیر غوښت ... په دی لړکی ځینی داسی لوی اشتباهات وشول چی تکرار به یی د هر لوری له پلوه چی وی - هغه لوری به دافغانستان د ملت د دښمنانو په کتار کی و دروی ....خو اوس د ځینو پراوونو په شاته پرېښودلو سره حالات ددی جوګه شوی چی د سولی پروسه لاګرندی شی او په نږدیو کی زموږ ملت دښنو زیرو آوریدونکی وی، په دی کی شك نشته چی ددی سولی پروسی په وړاندی بیولو کی د افغانستان اسلامی اتحاد قیادت ټاکونکی او نه هیریدونکی نقش لری .

هو ! زموږ هیواد والو ولیدل چی دا مجاهد قیادت د جهاد له پیله د مجاهدینو د حکومت تر جوړیدو او له هغه ځایه بیا په هر متنازع فیه مسأله کی فعال ، موثراو دردمن ، ثالث بالخیر نقش ترسره کړی او چیرته چی فصل راغلی وصل ته یی په ټول توان سره ملاتړلی او چیرته چی جهادی ځواکونو په منځ کی څه نزاکت پیدا شوی ، دی د نورو صالحو وګړو په ملګرتیا د هغه د لری کولو او د اخوت رامنځ ته کولو لپاره جدی هلی ځلی کړی او په دی کار کی بریالی شوی هم دی، اتحاد اسلامی مجاهد قیادت په دی څو وروستیو اونیو کی په دی هم بریالی شوی و چی د حزب وحدت سره د وروړګلوی لاس ورکړی ، تیر نزاکتونه هیر کړی او د اخوت او سولی فضا رامنځ ته کړی ، دا کار هم په بریالیتوب سره سرته ورسیده مګر د اسلام د ښمنانو هغه د سبوتاژ لپاره اقدام وکړ موږ په دی عقیده یو چی په افغانستان کی د جګړی اورته دلمن وهلو مسوول ، ګروه هغه کسان دی چی نه غواړی څو :

۱- په افغانستان کی د مجاهدینو واقعی حکومت رامنځ ته شی ، دولتی اداری د کمونستانو له لوث څخه پاکی شی او هغه ملی خاینان داړه ماران اوغله دمحاکمی محضر ته حاضر کړای شی او په افغانستان کی دیو نیم ملیونو شهیدانو هغه ارمان ترسره شی چی د اعلای کلمة الله د تحقق لپاره دهغوی په زړه کی و.

۲- افغانستان دیونوی افغانستان په توګه د سیمی په نقشه کی تبارز وکړی او دګاونډی هیوادونو د اقتصادی راکړو ورکړو او چار چلند ګرم بازار شي .

۳- او په دی توګه د افغانستان لاس نه خوړلی طبیعی سرشاری زیرمی په کارو لویږی او دا هیواد په عمرانی اواقتصادی لحاظ په خپلو پښنو ودریږی او ددی جوګه شی چی په دی ساحه کی له نړیوالو سره سیالی وکړی .

٤- په ایډیولوژیك لحاظ داسی نظام دلته رامنځ ته شی چی په اسلامی نړی کی ساری نه لری او د اسلامی نړی د اسلامی نهضتونو او په کفری هیوادونو کی د مسلمانو لږه کیو د امید ځای شی .

موږ هیله من یو چی دافغانستان سیاسی واکمن رجال د حزب وحدت د مشرانوپه ګډون اوس دافغانستان او اسلام دښمنانو په دی شومو پلانونو پوه شوی او نور به که خدای کول هیچاته ددی اجازه ورنکړی چی د اسلامی نظام د پلی کیدو په لاره کی خنډونه جوړ کړی او دخپلو د باداړانو د ګټو په خاطر ددی خاوری د مؤمنو ویرژلو بچیانو وینی لاپسی توی کړی ...

در حاشیهء خبر ها

سازمان ملل در آستانهء افلاس !!

از مدتی به اینطرف سروصدای ورشکستگی مالی سازمان ملل متحد از طریق رسانه های گروهی به گوش میرسد. گفته میشود که حق العضویت اعضای سازمان برای مصارف آن کافی نیست زیرا بعضی از کشور های عضو بعلت مشکلات اقتصادی از پرداخت سهم خویش عاجز اند در حالیکه مصارف این سازمان رو به تزاید است بخصوص مصارف قوای صلح سازمان ملل در مناطق درگیر جنگ رقم بزرگی را تشکیل میدهد .

اما بعضی کشورهای عضو سازمان نیز از شاه خرچی ها و حیف ومیل ها در سازمان ملل شکوه دارند . گفته میشود که همه ساله مبلغ هنگفتی از بودجهء سازمان ملل خرج خرید وسایل مدرن منزل برای مامورین این سازمان و قسمت دیگرصرف خرید موتر های گرانقیمت در کشور های مختلف جهان میشود، معاش مامورین سازمان ملل نیز رقم بسیار هنگفتی در مجموع مصارف این سازمان است .

اکنون درمورد سوء استفاده های مالی در سازمان ملل متحد تحقیقاتی روی دست است. ادعا شده است که مبلغ بزرگی از بودجهء سازمان که به ملیونها دالر بالغ میگردد به حساب بانکی بعضی از مامورین عالیرتبه این سازمان منتقل گردیده است .

اینها همه اتهامات وارده بر کارکنان تحت فرمان سازمان ملل متحد نیست درین اواخر رسوائی دیگری نیز فاش شد این مورد رسوائی در باره سربازان عضو قوای صلح ملل متحد در بوسنیا ست ادعا شده است که سربازان اوکراینی قوای صلح ملل متحد در بوسنیا در قاچاق بعضی مواد از جمله مواد مخدر نیز دست دارند .

در شرایط فعلی که امریکا سازمان ملل متحد را تحت کنترول خود دارد و از آن در اجرای مقاصد خود استفاده میکند مصارف این سازمان را نیز باید امریکا و متحدانش بپردازند ولی در شرایطی که امریکا و اروپا دچار بحران اقتصادی است سازمان ملل چشم به جیب کشورهای ثروتمند عرب دوخته است .

بعبارهء دیگر امریکا برای اجرای مقاصد خویش در سراسر جهان هم از قوای کشور های دیگر تحت بیرق سازمان ملل متحد استفاده می کند و هم مصارف عملیات آنرا از جیب کشورهای دیگرمی پردازد .

قضیهء بوسنیا به کجا خواهد انجامید ؟

بعد از ختم مذاکرات ژنو درمورد بوسنیا که طی آن قلمرو این سرزمین بین مسلمانان ، صربها و کرواتها تقسیم گردید، مسلمانان و کرواتها به سهم خویش ازین طرح اعتراض نموده و خواهان مذاکرات بیشتر برای دسترسی به خواست های شان گردیدند قابل تذکر است که از مجموع خاك بوسنیا ٤٨ فیصد به صربها ۳ فیصد به مسلمانان و ۱۲ فیصد به کرواتها در نظر گرفته شده است .

اعتراض مسلمانان به این طرح در شرایطی صورت می گیرد که آنان از سی فیصد سهمی که برای آنان درنظر گرفته شده است فقط قسمت اندکی از آنرا تحت کنترول خود دارند و کرواتها با حملات پیهم در صدد اند بعضی مناطق دیگر را نیز از چنگ مسلمانان خارج سازند درحالیکه صربها با در دست داشتن حدود قسمی از خاك بوسنیا درموقعیت مساعد قرار دارند .

در چنین شرایط امریکا بار دیگر تهدید کرده است که اگر صربها مجدداً علیه مسلمانان داخل جنگ گردند تهدید حمله هوائی علیه آنان از طرف قوای ناتو بحال خود باقی است .

در حالیکه در طرح تقسیم بوسنیا مناطق مهمی از مسلمانان بعنوان پاداش جنگ به صربها داده شده است مسلمانان بوسنیا در دریائی از قوای مخالف چون جزیره های دورافتاده ازهم قرار دارند در چنین شرایط دشوارحتی اگر دیگر جنگی هم علیه مسلمانان صورت نگیرد آنها بصورت آزاد قادر به ادامهء حیات خویش نخواهند بود زیرا از تحریم ارسال اسلحه بعنوان یك حربه فقط در مقابل مسلمانان استفاده شد درحالیکه صربها وکرواتها به مرز های آزاد دسترسی داشتند و توانستند اسلحه بدست آورند.

از آنجا که مسلمانان در شرایط دشوار نظامی و اقتصادی قرار دارند اگر کشورهای اسلامی بخصوص کشورهای ثروتمند به آنان کمك نکنند در زمستانی که در پیش است فاجعهء بزرگی ببار خواهد آمد و آنانی که از قتل عام صربها و کرواتها در امان مانده اند از سرمای زمستان و گرسنگی جان بدر نخواهند برد .

از طرف دیگر اگر مذاکرات فعلی بدون فشار نظامی از طرف مسلمانان سالها نیز ادامه یابد مسلمانان بوسنیا چیزی بدست نخواهند آورد در حالیکه صربها به اشغال مناطقی که در جنگ تصرف کرده اند ادامه خواهند داد یعنی مسئله . فلسطین این بار در قلب اروپا تکرار خواهد شد .

استاد ربانی رئیس جمهورافغانستان درجلسهء مجمع عمومی سازمان ملل متحد شرکت خواهد کرد.

کابل ۲۰ سنبله هدایت امین ارسلا وزیرخارجهء افغانستان غرض یك سفر دیپلوماتیك عازم لندن گردید هدف از این سفرکه یك سفر مهم دیپلوماتیك توصیف شده است زمینه سازی برای جلب کمك کشور های غربی به باز سازی افغانستان است وی بعدا غرض شرکت در جلسهء عمومی سازمان ملل که در آن روی موضوع کمك به افغانستان نیز بحث صورت خواهد گرفت عازم نیویارك خواهد شد در جلسهء شورای امنیت ریاست هیئت افغانستان را رئیس جمهور افغانستان استاد برهان الدین ربانی بعهده خواهد داشت ولی تاریخ دقیق سفر ربانی به نیویارك هنوز مشخص نشده است .

امین ارسلا ضمن تبصره در مورد سفر خویش در کابل به خبر نگاران گفت که آغاز کار باز سازی در افغانستان به امر تامین امنیت و کاهش درگیری ها کمك خواهد کرد. تا کنون کشورهای مختلف جهان بعلت اختلافات و درگیری ها درافغانستان در کمك به امر باز سازی افغانستان تردید داشته اند .

د ننگرهار جهادی شورا د اعلامیی په ترځ کی د شمالی خان د وژنی مسئولیت په غاړه واخیست .

په پیښور کی د ننگرهار جهادی شورا د یوی اعلامیی په ترځ کی ویلی چی د دی ولایت امنیتی ډلو دامنیت له مینځه وړونکو تروریستانو یوه توطیه ناکامه کړه اعلامیه زیاتوی شورا ددوی له توطیی څخه مخکی خبره وه څکه یی په موقع اقدام وکړ او هغوی یی له مینځه یوووړل چی په ترځ کی ددی ولایت مرستیال قوماندان شمالی اوملگری هم شامل ؤ .

اعلامیه وایی چی دوی خلکوته ستونزی پیدا کولی ځکه له مینځه یووړل شول او څنی پلویان یی ونیول شوی .

قوماندان شمالی د تیری سه شنبی په څلور نیم بجو د ننگرهار په ښار کی ووژل شو او ورسره جوخت یی د ښار په مینځ ، ښا او خوا او سرحدی سیمو کی دده ټول قوتونه له مینځ یووړل او ځنی ملگرو یی په تیښته ځانونه د پاکستان سرحدی سیمی ته راورسول.

دیوه بل خبر له مخی د قوماندان شمالی ورور ناصر خان هم چی د څو تنو سره د شورا افرادو ژوندی نیولی ؤ وژل شوی .

پیر سید احمد گیلانی د پاکستان ورځپانی سره په مرکه کی دقوماندان شمالی مړینه یو تروریستی عمل بللی اوتوریی لگولی چی دا دبنسټگرو کار دی هغه ویلی چی ددی مسؤلیت مستقیماً انجنیر گلبدین حکمتیار حاجی قدیراو دهغه ملگرو په غاړه دی. قوماندان شمالی د محاذ ملی یو مشهور قوماندان ؤاو د کابل د صلحی د هڅو له وجی زیات شهرت موندلی ؤ .

مجازات مرگ برای یاسرعرفات

یك گروه انقلابی فلسطین اعلان کرده است که به جرم برسمیت شناختن اسرائیل از طرف یاسرعرفات رئیس سازمان آزادیبخش فلسطین ، وی را بقتل خواهد رسانید .

این گروه که فتح انتفاضه نام دارد گفته است که یاسرعرفات با برسمیت شناختن اسرائیل علیه امت اسلامی و اعراب و فلسطینی ها مرتکب خیانت شده است بناء وی واجب القتل است .

همچنان رهبر یك گروه دیگر فلسطینی بنام احمد جبریل نیز عرفات را تهدید به قتل کرده است.

گروه الجهاد یکی دیگر از گروه های فلسطینی گفته است که تطبیق این معاهده جز با افتادن اجساد و روان شدن دریا های خون ما امکان ندارد .

قرار است امروز قرار داد صلح بین اسرائیل و فلسطین...

قبلا مخالفت خودرا با این موافقه اعلام داشته اند سائر سازمان های فلسطینی نیز این طرح را مردود شمرده و آنرا خیانت به آرمان ملت فلسطین خوانده اندکه نائف حواتمه و جورج حبش از آن جمله اند .

حماس سازمان نیرومند اسلامی فلسطینی ها نه تنها این قرار داد را مسخره خوانده است بلکه تهدید نموده که اگر عرفات آنرا امضا کند از طرف این سازمان به قتل خواهد رسید. تهدید مشابه از طرف سازمان الجهاد نیز عنوان شده است.

روسیه محصلین...

داری ورزیده اند . این محصلین به مقامات سازمان ملل برای آواره گان مراجعه نموده و از آنان خواستار کمك شده اند اما کمك این سازمان به آواره گان محدود بوده در حالیکه قیمت ها بخصوص کرایهء خانه در روسیه فوق العاده بلند رفته است .

هفته نامهء
اتحـــاد اســـلامی
بیانگـــر آرمـان اتحـــاد اسلامـی افغانســتان
صــاحب امتیــاز: اتحــاد اســلامی افغانسـتــان
ســال تــأسیس: عقـــرب ١٣٦٤ هـ ش
ناشر: بخش فرهنگی ریاست دعوت و ارشاد
آدرس: کابل - وزیر اکبر خان مینه - روبروی مسجد جامع
آدرس پستی درپشاور:
G.P.O. Box (786)
PESHAWAR - PAKISTAN